27680

Poštarina plaćena.

Mali oglasnik
stoji do 20 riječi 6 Din., svakih daljnjih 5 riječi 2 Din. više. - Za ponude ili adresu u upravi posebno još 1 Dinar. Upitima valja priložiti marku od 1 Dinara za odgovor.

Uzorni Vrtlar

Ilustrovani list za unapređenje vrtlarstva
::: te uzgoj manjih domaćih životinja :::
Izlazi jednaput mjesečno. Godišnje stoji za SHS. Din. 40·—. - Za inozemstvo Din 50·—. - Adresa: ::: ZAGREB I, Poštanski pretinac broj 201 :::

Cijena 4 dinara.

Veliki oglasi:

cijela stranica	Din 600·—
1/2 stranice	„ 300·—
1/4 „	„ 150·—
1/8 „	„ 75·—
1/16 „	„ 38·—
1/32 str. (t. j. šir. 4 1/2, vis. 3 cm)	„ 18·—

Na 1. str. omota 25% više.

Godina III. **Zagreb, rujan (septembar) 1925.** **Broj 9.**

IVO LUCHA
Josipovac 15 ZAGREB Josipovac 15

preporuča uz povoljne cijene svoj bogati izbor sa preko 200 vrsta
KAKTUSA
lustika (Succulenta) u svim veličinama i cijenama, kao i prekrasne vrste raznih
PALMA
za vrtove i sobe. Nadalje razno bilje sa riviere, kao: Naranče, Limune, Mandarine, sve u cvatu ili sa plodom. - Otprema samo uz gotovo ili pouzećem. - Vrtlarima znatan popust! Cijene umjerene!

268

ANTUN
KOLAČEK
Zrinjevac br. 16
Gajeva ul. 21a
Prima sve vrsti narudžba za bouquete, vijence dekoracije i t. d., uređivanje vrtova, nasada i perivoja, brzo, točno i uz najumjerenije cijene!

Preuzimam
aranžiranje nasada i parkova, narudžbe za nadgrobne vijence, bouquete za vjenčanje, uz vrlo umjerene cijene.
JOSIP KATUŠIĆ
PALMOTIĆEVA 18, dvorište

Ukusna izradba modernih
Nadgrobnih
vijenaca
bouqueta i raznih arangementa.
Trgovina svježeg cvijeća sa talijanske riviere
T. Svoboda
Zagreb
Frankopanska ulica 2-b
Telefon 10—27

Sjemenje, sadnice i sve vrtlar. potrepštine
naručuje se povoljno od vrtlarstva i sjemenarstva
Oskar Knopff & Co., Erfurt 114
Bogato ilustrovani cjenik na zahtjev besplatno!
Novo izašlo:
„Erfurt. illustr. Kulturanweisung" 7. izdanje, uvezano, 512 str. sa 250 slika Mk. 3·60 (70·— Din.) franco.

Sadržaj:

1. Kaktus-Dahlia (sa sl.). — 2 Victoria regia (sa sl.). — 3. Cvijeće u školskoj sobi. — 4. Moj dvorišni vrt (sa sl.). — 5. O pomladivanju bresaka. — 6. Jesenska sadnja voćaka. — 7. Njuzilendski špinat. — 8. Saanska pasmina koza (sa sl.). — 9. Kako i čime raskužujemo peradnjake. — 10. Još o uzimljivanju pčela. 11. Slike sa državnog imanja Belje (sa sl.) — 12. Radni kalendar. — 13. Pitanja i odgovori — 14. Novi cijenici. — 15. Razno.

Kuniće
čistokrvne pasmine, belgijske orijaše — imadem za prodati. Jamčim za čistokrvnost. Franjo Komarek, brijač u Bjelovaru, Frankopanska ulica. 768

Radi pomanjkanja prostora
prodaje se
za racionalno vođenje peradarstva:

763

2 pijetla i 8 kokoši čistokrvnih „Plymouth-Rocks" legla 1924. gojene na izdašno nesenje jaja pomoću kontrolnih gnijezda. Nadalje k tome pripadajući inventar i to: **Aparat za leženje pilića** sistem „Nickerl" sa uloškom za 200 jaja. **Vještačka kvočka. 2 kontrolna gnijezda** (sa 2 i 4 odjela). **„Heureka" mlinac** 110 mm za drobljenje kosti **Obični mlinac** za drobljenje kukuruza i ostale sitnije potrepštine. — Cijena svemu
Dinara 8.500·—
Upitati:
Z. GOGOLJA, Zagreb, Vlaška 94

Paune i labude
1—2 para, ljepe exemplare kupujem uz umjerenu cijenu. Cij. ponude na: Uprava kupališta Topusko. 770

Vješt vrtlar
samostalan, dobro situiran u svim granama vrtlarstva sa dobrim kvalifikacijama i mnogogodišnjom praksom, oženjen i familiaran traži stalno namještenje u Hrvatskoj i Slavoniji. Plaća prama pogodbi. Adresa u upravi „U. V." 767

Perad
plemenite pasmine, Orpington žuti, za daljnji rasplod 5 mjeseci staru prodaje: Z. Radaković, Bjelovar, Rusanova 5. 773

Vrtlar Čeh
naobražen, oženjen, dobar strukovnjak, u svim granama vrtlarstva potpuno vješt, može zajedno voditi i ekonomiju, traži trajno namještenje na ovećem posjedu, trg. vrtlarstvu, pukovnom vrtlarstvu i t. d. Cijenjene ponude molim slati na upravu „Uzornog Vrtlara" pod br. 771

Vrtlar
osrednjih godina, vješt potpunoma u vrtlarstvu, voćarske, povrćarske i cvjetarske kulture, traži samostalno mjesto. Cijenjeni upit molim na upravu pod brojem 769.

HOLANDIJSKE

LUKOVICE

ZUMBULE
TULIPANE
ŠAFRANE
NARCISE
IRISE

nude u izvanrednim vrstama:

C. E. ELDERING & SÖHNE
HEEMSTEDE (Holland)
Utemeljeno godine 1813.

Cjenici šalju se na zahtjev besplatno!

Sve vrsti parkova
vrtlarstva, parkovnih sceneria, plantaža i t. d.
projektira i izvađa: 764
KAREL BELŠAN
tehničar - Vrapče dolj. 10
(kraj Zagreba). Informacije besplatno!

Višekratnim oglašivanjem polučuje se siguran uspjeh!

Najukusnije uređivanje
GROBOVA
kroz čitavu godinu, obavlja savjesno
vrtlarstvo **Majcen,** ZAGREB (Mirogoj)

Salon najbiranijeg
svježeg cvijeća
Import — Export!

Kaktusi! Palme!
Nadgrobni vijenci! Dekoracije dvorana!
GIRLANDI, ARANŽIRANJE NASADA, KITE I T. D.
Fanika Birk
Nikolićeva 7 - Zagreb - (Music-Hall)

Za predstojeću sezonu
preporučam glasovite
„REX" i „ULTREFORM"
boce i lonce za ukuhavanje voća i konzerva.
Staklenke za **med,** sa zaporom.
Raznovrsno stakleno i porculansko posude
Laboratorijske i fizikalne potrebštine, uz umjerene cijene.
Jelačićev trg br. 7.
Staklana FRANZ, Zagreb

GNOJIVO ZA CVIJEĆE

za sve kulture u vrtu, stakleniku i u sobi.

„OVIS" gnoj ne zaudara, a lako je topiv. Sadržaje svu za bilje potrebitu hranu.

Biljkama daje vanredan uzrast, te bujni cvat. „OVIS" je njemački patent. Dobiva se u kutijama od ½ kg. (Din. 22·—), ¼ kg. (Din. 11·—), i ⅛ kg. (Din. 6 —) u Zagrebu, u trgovinama cvijeća: **Fani Birk, T. Svoboda** i **H. Wilhelm.** — Narudžbe poštom šalju se na: „Uzorni Vrtlar" Zagreb I., Poštanski pretinac 201. Poštarina posebna.

JUGOSLAVENSKO
HOENTSCH D. D.
BROD n/S.
Zastupstva: Beograd, Novi Sad, Osijek, Vinkovci, Maribor, Sarajevo, Split.
Podružnice
Zagreb - Boškovićeva ulica 12
Beograd - Balkanska ulica 18

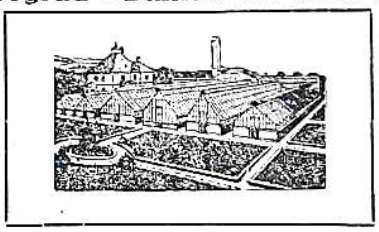

Specijalni proizvodi:
Staklenici
Cvetnjaci
Ložnja
Kotlovi
vlastitog sistema.
Vrtlarske kante za polijevanje
Klijalištna korita i prozori
Pokrovi za osjenjivanje
Sredstva za zaštitu bilja

Uzorni Vrtlar

Ilustrov. list za unapređenje vrtlarstva -- te uzgoj manjih domaćih životinja --

Izlazi jedanput mjesečno.

Pretplata za godinu 1925.:

Za S. H. S. Din. 40·— (polug. Din. 20·—), za inoz. Din. 50·—. * Strukovni upiti i suradnja šalje se na: S. Pirnat, prof., Zagreb, Ciglana 24. * Novac i sve što se tiče oglasa, pretplate i prodaje šalje se na: „Uzorni Vrtlar", Zagreb I., Pošt. pret. 201.

God. III. | Broj 9.

Zagreb, rujan (septembar) 1925.

Kaktus-Dahlia

(Sa slikom).

Raznovrsne dahlije i u našim su vrtovima poznato i omiljelo cvijeće kasnog ljeta i jeseni. Dahlia potječe iz Meksika, odakle je još god. 1784. prenešena u Španjolsku, gdje su je u botaničkom vrtu madridskom dalje njegovali a odatle proširili po svoj Evropi. Ime su joj dali po glasovitom švedskom botaničaru Andriji Dahlu. Par godina kasnije prozvali su ju neki u čast petrogradskom naučnjaku Georgiju i georginom, pod kojim imenom je i kod nas općenito poznata. Danas se Dahlia goji u više raznoličnih i raznobojnih odlika. Kod nas su poznate nekoje od tih suvrsti kao: božuraste georgine (Paeonienblütige) sa velikim manje ili više gurmatim cvijetom, obične georgine također velikih cvijetova, hybridne georgine sa velikim lijepim cvijetovima, dočim pomponke (Pompon-Dahlia) cvatu obilno manjim krugljolikim cvijetovima. Među svim ovim suvrstima imade mnoštvo vrlo lijepih sorti najraznoličnijih boja i oblika. Nad svima ipak stoje krasne, kaktus-dahlije. Ljepotom cvijetova zaslužuju one, da im se i kod nas u vrtovima posvećuje još više pažnje, što je tim laglje, jer se one — kao što dahlije uopće lako umnažaju (dijelenjem gomolja), a uza to ne zahtijevaju kakove osobite njege. Kaktus-Dahlije imadu cvjetne listiće tuljkasto smotane i zašiljene pa zvijezdasto uokrug poredane. Vrlo su lijepa oblika i najraznoličnijih boja.

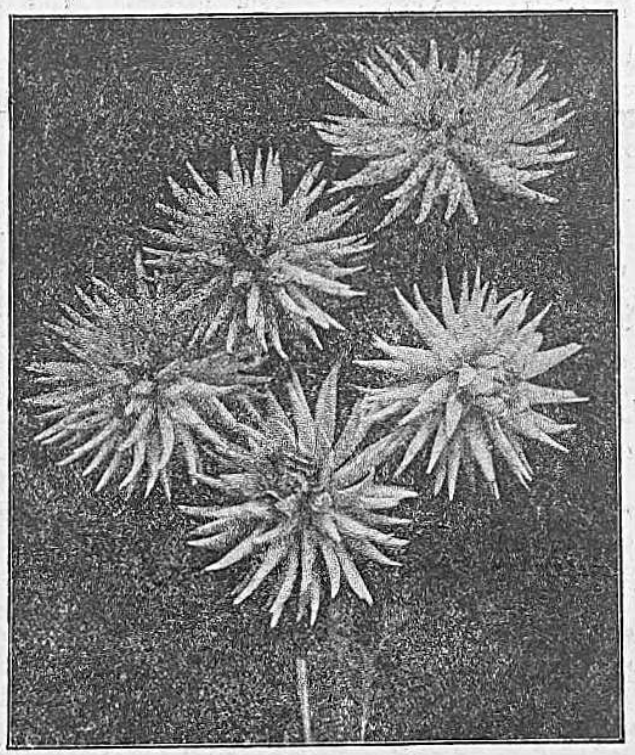

Kaktus-Dahlia „ANDREAS HOFER".
(Osobito lijepa novija sorta, njemački uzgoj.)

Od pojedinih sorti spominjemo samo nekoje kao: Samaritanka i Weltfrieden (bijele boje), Fürstin von Donnersmarck (ružičasta), Heimat (ljubičasto-ružičasta), Karadjordje (tamno-ljubičasta), Hubertus (krvavo-crvena) Richard Box, König der Gelben (žuta), Wolfgang von Goethe, (tamno narančasto-crvena) i mnoge druge. Nekoje su sorte i dvobojne tako: Breslau (bijela sa modrim vršcima), Goldschmieds Töchterlein (Zlatarevo zlato) svijetlo-žuta sa ružičastim nijansama, Kosovka djevojka (žuta a prema rubu ružičasta), Schützenliesel (ružičasta sa bijelim vrškom), Andreas Hofer (lososasto-ružičasta sa svijetlo-žutom podinom) i mnoge druge sorte. Tko bi ih sve i nabrojio!

Dahlije umnažamo obično dijelenjem gomolja u proljeću, pri čemu treba da na svakom gomolju ostane i po jedan komadić korijena, iz čega izbijaju onda novi izdanci. — Možemo ih umnažati i sađenicama, koje već koncem veljače uzimamo sa gomolja, koje smo neko vrijeme držali na toplijem mjestu dok nakliju

Pojedina sađenica treba da ima i komad od gomolja, a usadi se u cvjetnom loncu ili sandučiću u pjeskovito tlo i drži u toploj prostoriji (najbolje u toplom klijalištu) dok se sađenice okorijene. U sobi treba ovako usađenu sađenicu poklopiti i staklenim zvonom ili ovećom staklenom čašom i držati na svjetlom i toplome mjestu. Možemo Dahlije umnažati i sjemenom, no onda je vrlo mala vjerojatnost, da se ne će vrste izroditi. Sadnja gomolja je također jednostavan posao. Sadi se u mjesecu travnju u snažno, ali ne odviše gnojno, a niti odviše vlažno tlo. Dovoljno svjetla i sunca, te primjereno zalijevanje prijat će razvoju biljki. Da ih vjetar ne polama treba biljke privezivati o prutić. — Kad nakon prvih jesenskih mrazova nadzemne stabljike Dahlija postradaju, izvadimo gomolje iz zemlje, odrežemo im nadzemnu zelen, pa ih desetak dana ostavimo razastrte u kakovom natkritom, zračnom prostoru, da se valjano osuše, a onda ih spremimo u suhi pijesak u kakvoj tamnoj, suhoj i hladnijoj prostoriji sve do proljetne sadnje.

D. P.

Victoria regia.

(Sa slikom.)

U stakleniku kr. sveučilišnog botaničkog vrta u Zagrebu ove je godine uzgojeno nekoliko vrlo lijepih primjeraka vodene biljke Victoria regia (Viktorija regija.) Biljka je to tropske Amerike, koja kod nas uspijeva samo u toplim staklenicima i to uz posebnu njegu. Zanimiva je zbog neobično velikih listova (slič. okrugloj plitkoj tavi ili tepsiji), koji i kod nas mjere u promjeru više od metra. Ljubitelje egzotičnog bilja upozoravamo, da će ova biljka skorih dana razviti i prekrasne svoje cvijetove. Donosimo sliku staklenika u kr. sveuč. botaničkom vrtu u Zagrebu. Na prednjoj strani slike, dolje, vide se tri lijepa, razvita lista spomenute biljke.

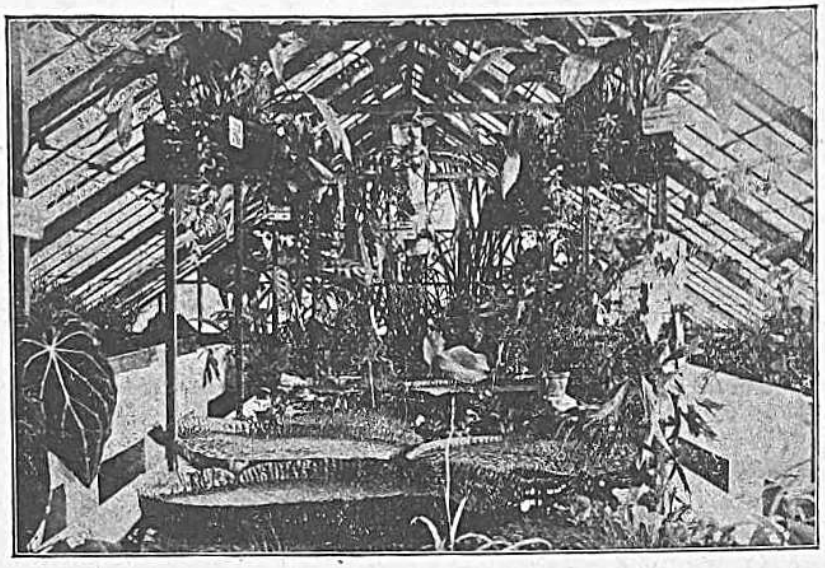

„VICTORIA REGIA" u stakleniku kr. sveučilišnog botaničkog vrta u Zagrebu. (Prije cvatnje.)

Cvijeće u školskoj sobi.

Kod svih kulturnih naroda rijetko će se danas naći školska soba, koja nije ukrašena cvatućim biljkama lončanicama. Na taj cvjetni ukras ne zaboravlja se naročito u svim ženskim nižim i višim školama, a u osnovnim školama pogotovo.

Ne samo što je živo cvijeće najljepši ukras školske sobe, nego je ono i važan pomoćnik učitelju i uzgojitelju mladeži. Gajeći cvijeće u školskoj sobi, djeca zavole cvijeće i bilje uopće. Svaki uspjeh ili neuspjeh, koji prati onu svakodnevnu brigu oko toga cvijeća, budi u djece interes za što bolje upoznanje životnih uvjeta tog cvjetnog bilja. Njegovanjem cvjetnog bilja priučavaju se djeca urednosti, vršenju dužnosti, ustrajnosti i drugim mnogim odličnim svojstvima uzgojena čovjeka. Učitelj treba tek da u glavnom djecu uputi, što izvjesnoj biljci lončanici prija, pa da dalnju njegu prepusti djeci. Djeca se sa tim biljkama ubrzo sprijatelje i zavole ih toliko, te i o prazničnim danima dolaze, da ih prigledaju, zaliju, stave na sunce i t. d. Malo koje dijete ostat će posve indiferentno prema tim cvjetnim biljkama, koje su radost i ponos cijelog razreda. *Učitelj.*

O pomlađivanju bresaka.

Nekoji voćari običaju svake godine obrezivati breskve poput ostalih sličnih voćaka. Drugi opet tvrde da breskva ne podnosi obrezivanja, pa puštaju da joj se krošnja sama od sebe razvija. Jedni i drugi imadu pravo, jer i bez, kao i sa obrezivanjem, ubiru sa bresaka obilje plodova, ako breskvama inače ne manjkaju svi potrebni uvjeti za valjan razvitak. Međutim znademo iz iskustva, da one breskve, koje ne obrezujemo, često dobiju prazne krošnje t. j. grane se jako produlje, pa samo na vršcima razvijaju obilje lišća i ploda, dok je unutarnji dio krošnje, i u doba najživlje vegetacije, prazan. Češće se opaža i sušenje donjih grana, a cijelo breskvino stablo produlji se više nego bismo i želili. Ovakova voćka obično donosi svake godine sve manje i slabijeg ploda, pa prije reda i propadne. Treba ju za vremena shodnim načinom pomladiti, a za taj posao najprikladnije je doba koncem kolovoza i u rujnu, dok je voćka još u vegetaciji. Pomlađenje breskve sastoji se u tome, da joj pojedine grane prirežemo za četvrtinu do dvije trećine njihove duljine. Sve rezotine treba valjano omazati cjepilnim voskom ili premazati uljenom bojom.

Ovako prirezane breskve treba valjano i njegovati, pa naročito skrbiti, da u tlu bude dosta sviju potrebnih hraniva. U povoljnim prilikama razvit će se na prirezanim granama i suviše mladica, a u tom slučaju prorijedit ćemo te mladice tako, da se one, koje ostavimo, budu mogle tim bolje razvijati. Ostavit ćemo dakako takove mladice koje će moći da stvore krošnju lijepa oblika. Ne preporuča se pomlađivati breskve zimi, jer takove obično obole od bolesti smolice. *A. B.*

Moj dvorištni vrt.

(Sa 2 slike.)

Fotografija prikazuje taj vrt. Iz nacrta se razabire raspored i nasad. Površina 225 četvor. metara. Pojedine table obzidane (obrubljene) su busenima obične tratine. U sredini vrta je vodoskok, koji ujedno služi za polijevanje vrta i napajanje pčelica. Putevi su pošljunčeni sitnim šljunkom. Moja unučad nazvala taj vrtić „Mali raj". Ja sam tome dodao: „A vi djeco budite dobri anđeli, pak ću se osjećati zadovoljan u tom raju".

Tumač nacrta:

Tabla I. Visoke ruže, šumsko i poljsko cvijeće, sada portulak.

„ II. i III. 1. Obrub sa Ageratum; 2. Cane; 3. Echeverija; 4. Buksus piramidalni; 5. Juke u vazama; 6. Verijerova palmeta (kruška i jabuka); 7a. Zasijano niskom travom.

„ IV. i V. 7. Ricinus; 8. Lobelija modra (obrub); 9. Floks (plamenac); 10. Šeboj niski; 11. Zjevalice; 12. Salvija.

„ VI. 1. Cjepilnjak patulj. voća; 2. Šparžište; 3. Dinje; 4. Klilo.

„ VII. 1. Ruže visoke; 2. Ageratum obrub; 3. Buksus okrugli; 4. Floks.

„ VIII. 1. Ruža niska; 2. Portulak; 3. Klinčac niski; 4. Ageratum.

„ IX. 1. Ruže niske; 2. Dahlije; 3. Zjevalice i maćuhice — obrub.

„ X. Hibiskus živica — a između zjevalice i maćuhice.

Tabla XI. 1. Klilo; ostalo gredice za odgoj maćuhica, tratinčica i potočnica.
Pod A) Bunar, nad njim krov obrašten slakom, grahoricom i grahom.
„ B) Košnice sa pčelama.
„ C) Pčelinjak sa pčelama.
„ D) Glavni put.
„ E) Ostali putevi i puteljci.
„ F) Vodoskok.
„ G) je grabova živica niska uz koju je zasađeno patuljasto voće pod a), b), c), d), te na gredici „H" pod e), f), g), h); osim toga se na toj gredici odgajaju biljke hibiskusa i šimšira.

Aug. Katar umir. r. učitelj

Njuzilendski špinat.

Velika je to lisnata biljka, čije lišće i mladi izdanci služe poput običnog špinata za varivo. Hraniva mu je vrijednost jednaka ili i nešto veća od običnog špinata. Dospijeva upravo u ono doba godine (u mjesecima srpnju, kolovozu, rujnu), kad obični vrtni špinat mnogo gubi na tečnosti. — Možemo ga sijati već u jesen izravno na gredicu, gdje ga želimo do godine imati. Zimska vlaga pogodovat će tome, da tvrda sjemenka konačno do proljeća proklije. Možemo ga međutim posijati i u proljeću i to ili izravno na stalno njegovo mjesto, ili, što se još većma preporuča, u klijalište ili u cvjetne lonce. Svakako treba da sjemenke kroz par dana prije sjetve u toploj vodi nabubre, da tada laglje prokliju. Sijati ih tako možemo mjeseca veljače-travnja, a kad nestane pogibelji od proljetnih mrazova, presadimo sjemenjačice na otvorene gredice, ponajbolje sa grumenom zemlje oko korijenja.

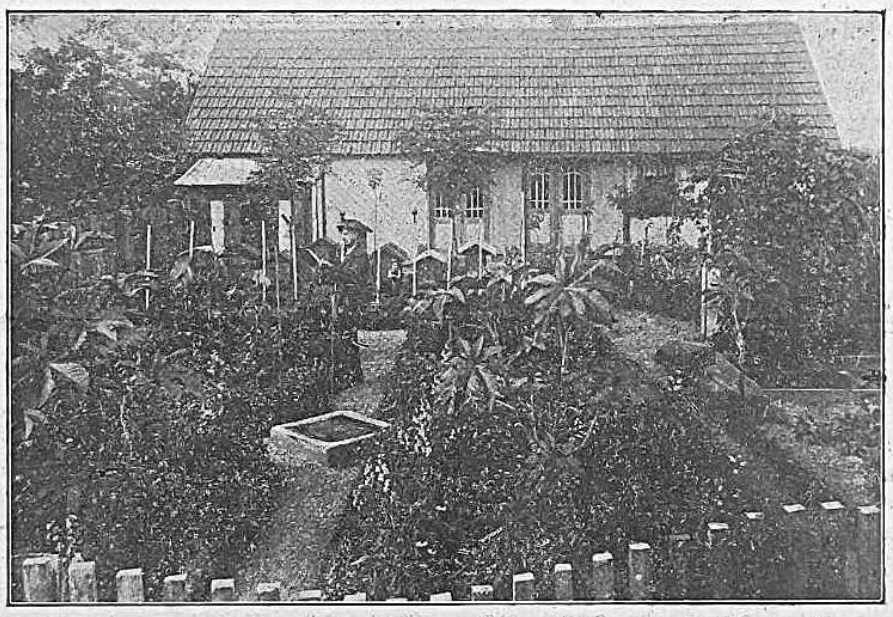

Dvorišni vrt našeg suradnika g. Aug. Katara.

Razmak kod izravne sjetve ili kod presađivanja sjemenjačica treba da je i do 1 metar, jer biljka treba mnogo prostora kad se razraste. U slabijem tlu i nepovoljnijem podneblju može biti razmak i nešto manji, sve do 50 cm. Sijemo obično po 2—3 sjemenke zajedno, a od izniknulih biljki ostavljamo onda najsnažniju. Dubljina sjetve 2—3 cm, u vlažnijem tlu nešto plića, u manje vlažnome nešto dublja.

Kod proljetne sjetve proklije sjemenka za kojih 30—40 dana, kod jesenske sjetve treba znatno dulje vremena, pak s jeseni posijana proklije tek u proljeću. Njega se sastoji u tome, da usjev štitimo od korova doklegod se ne razvije nad zemljom, pa i da obilno zalijevamo. Kasnije ne treba više nikakove posebne njege, jer njuzilendski špinat prekrije tlo tako, da ispod njegova lišća niti ne može rasti korov.

Kad se biljke dovoljno razrastu, obiremo postrane izdanke i ujedno optrgavamo lišće; oboje služi za varivo. Rastenje biljke u visinu spriječujemo otkidanjem vrška, inače nam prebrzo ode u sjeme, a onda lišće i izdanci gube na tečnosti.

Za jednu obitelj dostajati će 4—8 biljki za po jedno varivo svakog tjedna.

Njuzilendski špinat voli toplo podneblje, sunčan položaj i snažno tlo sa mnogo vlage za vrijeme cijele vegetacije.

Kako i čime raskužujemo peradnjake?

Desi li se da nam koji komad peradi oboli od kakve zarazne (priljepčive) bolesti, nećemo ostalu zdravu perad u takav peradnjak puštati prije nego li ga temeljito raskužimo (desinficiramo). To je bezuvjetno nužno kod bilo koje zarazne bolesti, a pogotovo kod difterije i kolere peradi. — No nije uvijek baš niti lako odabrati najprikladniji način i sredstvo za raskužbu, jer su klice nekojih zaraznih bolesti vrlo otporne, pa ih mnoga od uobičajenih raskužnih sredstava ne mogu da unište. Najpoznatije raskužno sredstvo za peradnjake jest smjesa od vapnenog mlijeka i nešto lizola ili kreolina. Ovom tekućinom omaže se pomoću kista čitava unutrašnjost (prema prilikama i spoljašnost) peradnjaka. No kako ova tekućina ne prodre upravo u sve šupljinice, nismo sigurni, nije li koja klica zaraze ostala netaknuta. U zatvorenim peradnjacima većma će koristiti, ako se peradnjak čestito okadi parama gorućeg sumpora. — Ipak najsigurniji možemo biti za potpun uspjeh raskužbe, ako upotrebimo kao raskužno sredstvo plin formaldehyd, koji se može dobiti u ljekarni ili drogeriji kao 40% vodena otopina pod imenom formalin ili formol. Slično kao i kod raskužbe parama gorućeg sumpora, treba prije svega svaku i najmanju pukotinu na peradnjaku začepiti. Najlaglje se to može običnim (novinskim) papirom, koji se razreže u trakove i vodom priljepi preko pukotina. Tada se iz formalina i kalijskog hipermanganata razvije raskužni plin (formaldehyd). Kalijski hipermanganat dobije se također u ljekarni u obliku sitnih ledaca (kristala), pa je u vodenoj otopini poznato sredstvo za raskužbu vode za pranje ruku, ili za grgljanje (raskužbu grla, usta, zubi i t. d.). Određenu količinu kalijskog hipermanganata metnemo u kakovu oveću zdjelu ili kabao, a na nj onda nalijemo određenu količinu formalina. Čim smo to učinili, moramo se smjesta maknuti iz peradnjaka te i vrata izvana valjano obljepiti, da ne može raskužni plin nikud izići iz peradnjaka. Peradnjak

treba ostaviti cijeli dan zatvoren, a onda ga temeljito prozračiti prije nego u nj ponovno smjestimo perad.

Količina obaju spomenutih sredstava određuje se dakako prema veličini peradnjaka. Za manji peradnjak, koji zaprema prostor od 6 kubičnih metara (odprilike $1^1/_2$ m širok, $2^1/_2$ m dugačak, a nešto preko $1^1/_2$ m visok) uzet ćemo 35 do 40 grama kal. hipermanganata i oko 75 grama formalina; za veći peradnjak razmjerno više.

Tko opisano raskužno sredstvo prvi put upotrebljava, neka svakako pokuša prije na otvorenom prostoru (u dvorištu) manje količine miješati, da se uvjeri koliku posudu trebat će za miješanje kod raskužbe peradnjaka uzeti. I pri tomu treba biti na oprezu, jer su pare formaldehyda, što se kod miješanja razviju, otrovne.

Opisano sredstvo izvrsno je za temeljitu raskužbu zatvorenih prostorija pa i ljudskih stanova, no peradnjak treba i inače višeput tijekom godine raskužiti kojim jednostavnijim sredstvom, na pr. vapnom (vapnenim mlijekom) uz dodatak lizola, što je posve dovoljno za ovakovu običnu raskužbu, kojoj je svrha da predusretne i spriječi pojavu zaraze.

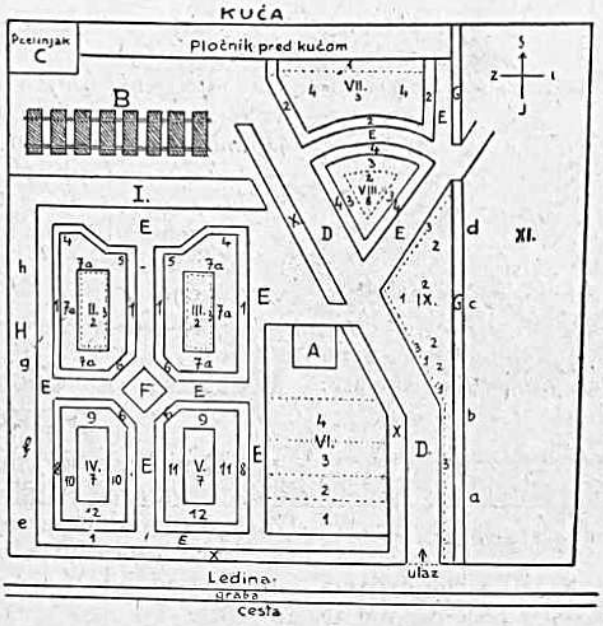

Tlocrt dvorišnog vrta.

Jesenska sadnja voćaka.

Slijedećeg mjeseca (listopada) sadit ćemo voćke u onakovim predjelima, gdje zbog redovito kasnog proljeća nismo sjegurni, da ćemo s proljeća naći zgodna vremena za sadnju. Ako je tlo teško, zbijeno, tad ga treba dobro promiješati sa lagljim i rahlijim, pa u takovo tlo saditi, nakon što smo voćki sve lišće odrezali. U okrug debla zasađene voćke posut ćemo tlo slojem na po strulog gnoja ili slične rahle tvari, čime ćemo zaštititi korijenje voćke od smrzavice. Osim toga treba voćno deblo zaštititi i proti oštećenju od zecova time, da deblo ogradimo žičnim pleterom trnjem ili sličnom zaštitom. – Voćke za jesensku sadnju treba već sada naručiti, da nam stignu u pravo vrijeme.

Saanska pasmina koza.

(Sa slikom.)

Ovo je jedna od najodličnijih pasmina koza. Domovina joj je u Švajcarskoj, naročito u kantonima Bern, Waadt i Freiburg. Boja joj je posve bijela, koža meka, tanka, ružičasta, a dlaka okratka i gusta te sjajna. Rogova nema. Vrat joj je razmjerno dug, a prsa oširoka i dosta jaka. Na vratu ima dvije mesnate resice. Dosegne težinu i preko 50 (gdješto i do 75) kg. Mliječnost joj je znatna U prvoj godini daje do 650, a kasnije i 700—800 l tečnog mlijeka, koje sadrži oko 3 do 5·4% masti. Prehranjivati se može bilo u staji ili na paši sa ostalim blagom, gdje pase travu poput goveda Prilagođuje se lako, pa je raširena po svim krajevima svijeta. — Kod nas ju rado upotrebljavaju za križanje sa domaćom pasminom, no i čistokrvna goji se u nekojim gorskim našim krajevima.

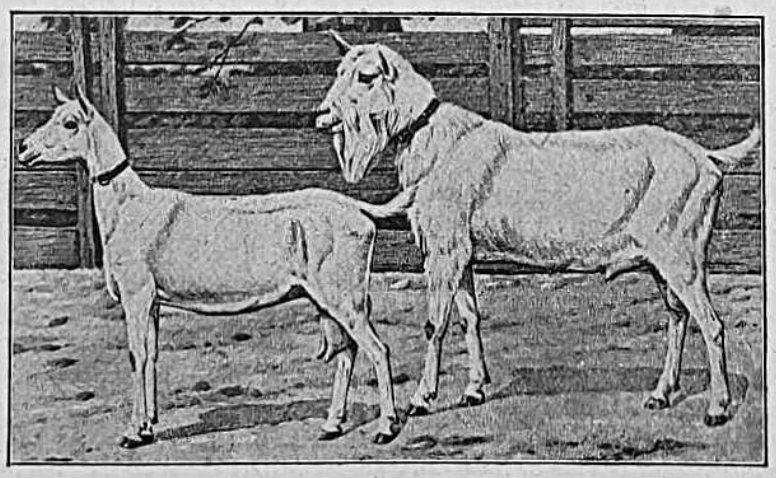

SAANSKA KOZA I JARAC.

Još o uzimljivanju pčela.

U 8. broju naveo sam neke pripreme za uzimljivanje pčela. Pošto se pako nastupom jeseni (rujna) mora ozbiljno pristupiti tomu važnomu poslu, navesti ću sve, što je pčelaru kod toga činiti.

Vrlo nezahvalan bi bio pčelar, koji bi lahkoumno propustio pripreme za zimovanje svojih pčelica — zbog čega bi iste postradale. Čega nam se dakle držati kod uzimljivanja naših pčelica?

1. Sama košnica mora biti u dobrom stanju i sa debelim stijenama (3 cm). Ako je stara i trošna, racionalni će pčelar premjestiti pčele u drugu bolju. Ako je košnica od tanjih dasaka, mora se u zimi obložiti prešanom slamom, mahovinom itd. — makar pčele i zimovale u zatvorenom pčelinjaku.

2. U samoj košnici ostavi se pčelama toliki broj okviraca (saća) koliko ga opsjednu, kad se stisnu u zimovanje; iza toga stavi se još jedna prazna satina, da se pčele u slučaju veće topline u košnici — mogu raširiti. Ostali prostor u košnici ispuni se kudeljom, mahovinom i t. d.

3. Za zimovanje biti će dosta najjačem pčelcu 8 do 10 kg. meda. (U rujnu mjesecu mogu se pčele prihraniti, nemaju li dovoljnu zalihu meda.) Potrebno je svakako umetnuti i satinu sa peludi (cvjetnim praškom).

4. Leta na košnici moraju se suziti — ali tako, da pčele imadu dovoljno zraka, a opet da ne može u košnicu miš (najbolje Hanemanovom rešetkom). Da sunce i ptice ne izmame pčele, zakloniti ćemo leta također daščicom.

5. Znamo, da pčele ne prospavaju zimu, već i onda troše med, dok nečist drže u sebi. Stoga im je u prilog, ako im se omogući kojega toplog sunčanog dana pročisni izlet; pače ih treba tom zgodom i prisiliti na izlet. Pred pčelinjakom razastre se nešto slame.

Moje košnice (Baračeve amerikanke) prezimljujem izvan pčelinjaka — vani. Sačinjene su od 3 cm debelih dasaka, a vanjske stijene obložene su prešanom slamom. Svaka imade krović, pod koji stavim za zimovanje kudelje ili slično. U zimi ih obložim kurukovinom, da se zaštite od jačih vjetrova. — To bi bilo u glavnom o zimovanju pčelica. Imalo bi se toga još više spomenuti, no prostor lista ne dozvoljava. Neka stoga manje iskusni pčelari traže savjeta u iskusnijih.

Aug. Katar.

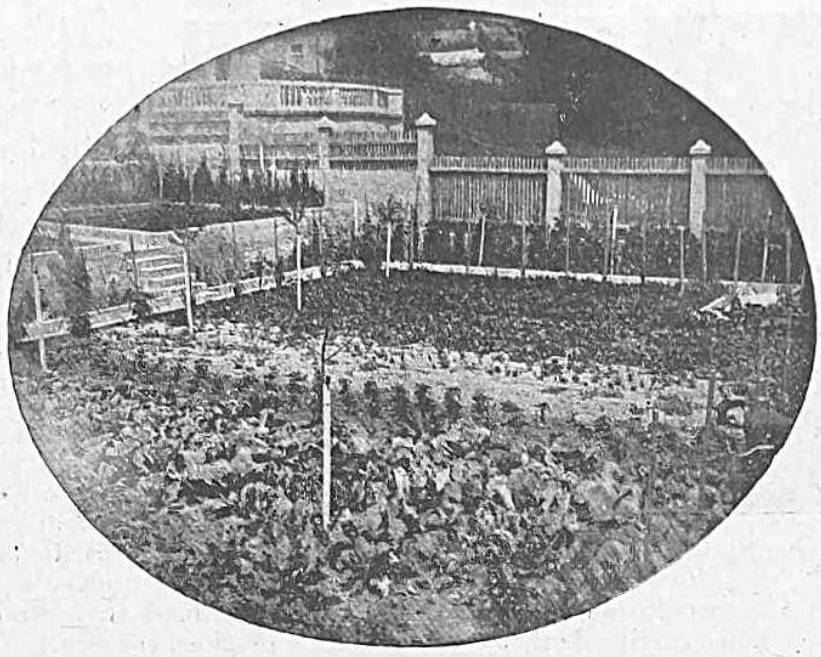

Povrtnjak našeg pretplatnika (u Bosanskoj ulici u Zagrebu).

Slike sa državnog imanja Belje.

(Sa 2 slike.)

I.

Aleksandrov dvorac, lovački dvorac Njegovog Veličanstva kralja. Kralj voli amo češće doći u lov na jelene, veprove, divlje guske i patke, a ima tuj i lisica.

Dvorac je sagradio bivši gospodar imanja, austrijski nadvojvoda Fridrich i to na mjestu, gdje je ubio prvog jelena.

Danas je dvorac iznutra bogato i najmodernije preuređen, ukrašen obiljem lovačkih predmeta. Vide se tuj krasni jelenji rogovi, razne nadjevene životinje (vukovi, lisice i druga razna divljač), pa mnogo pušaka i lovačkog oružja od najstarijih do najmodernijih sistema.

Ovdje je smještena i bogata lovačka knjižnica, a prema običaju ima tu i album — spomenica sa potpisima mnogih odličnih posjetnika imanja. Dvorac je snabdjeven i svim potrebnim komforom, pa su tuj uređene kupaone, a u cijelom dvorcu električna rasvjeta i centralno loženje.

II.

Kaštel (zamak) Kneževo. Prije se zvao Feherczeglag, a pripada našoj državi tek od g. 1918., kad je imanje Belje prešlo u naše vlasništvo. Sama ta lijepa zgrada nije bila građena za svrhu, kojoj danas služi, nego kao veliki stan za ovce, koje su nekada veleposjedu davale veći dohodak nego li ratarstvo. U prvom i drugom spratu bila su spremišta za žitarice. Kad je Australija počela amo izvažati ovčju vunu, dohodak je od domaćeg ovčarstva naglo pao.

Tada se opet počelo većma gajiti ratarstvo, a bivše ovčarnice preuređene su za kancelarije i činovničke stanove. — Tako je i Kaštel Kneževo bio posvema pregrađen i preuređen, te je u njemu smještena direkcija imanja Belje, dok su u drugome spratu sobe za goste.

Synonimus.

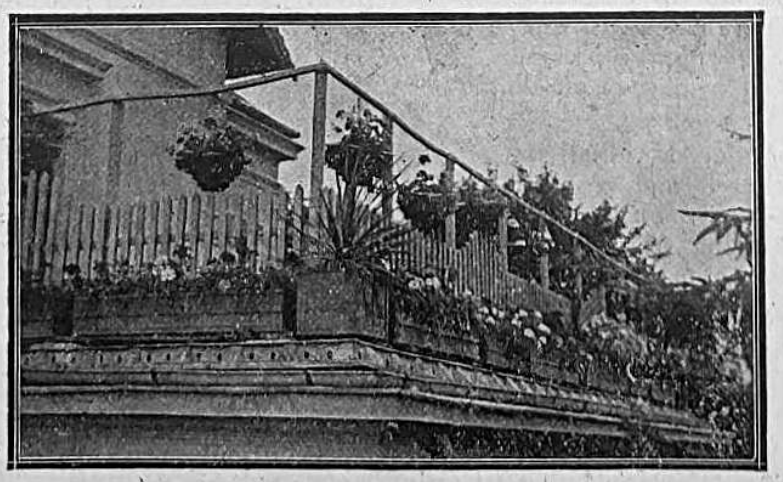

Cvijećem ukrašena terasa našeg pretplatnika (na Cvjetnoj cesti u Zagrebu.)

Radni kalendar.

(Rujan — Septembar)

Rujan je mjesec glavne berbe voća te raznog povrtnog i cvjetnog sjemenja. Sjemenje treba, kad je dovoljno dozrelo, zajedno sa stabljikama odrezati, pa ovjesiti ili razastrijeti na zračnom i suhom mjestu, da nadozrijeva. Tek kasnije, zimi, pročistit ćemo ga i sortirati te spremiti do sjetve.

U ovome mjesecu ne ima žestoke ljetne žege, ali svakom sunčanom danu radovat ćemo se, jer i ono vrtno bilje, sa kojeg smo plod već obrali, treba sunca, da što većma sazrije i ojača do zime. Podkraj mjeseca mogu se nenadano javiti i prvi jesenski mrazovi. Treba s toga imati u pripravi potrebna pokrivala za zaštitu osjetljivijeg bilja.

U voćnjaku u punom je jeku berba dozrelog voća. Voće, koje spremamo za kasniju upotrebu, obiremo nekoliko dana prije potpune dozrelosti. Sa gnojenjem treba prestati, jer uslijed kasnog gnojenja mladice ne dozriju do zime, pak onda lako pozebu. — Ne valja zaboraviti izrezati starije izboje kod malina, pa ostaviti u svakom džbunu samo 5 do 6 ovogodišnjih, jer ti će do godine biti plodni. Treba se već sada pobrinuti, da nam na vrijeme stignu voćna stabalca za jesensku sadnju.

U povrtnjaku ne će biti potrebno obilno zalijevanje, kao za vrućih ljetnih mjeseci. Dakako, za sušnih

Lovački dvorac Nj. Vel. kralja Aleksandra u Belju.

dana trebat će i sada zalijevati osobito salate, povrtnice, i sve ostalo povrće, koje razvija korijenje u plićim slojevima tla. Sijati možemo sada još špinat i salate za zimsku trošnju, a za rane proljetne sadnice cvjetaču, kelj i kupus. Kod kelja pupčara optrgamo nešto postranih listova, da se bolje razviju lisni pupoljci. Rajčice obiremo dok još nisu prezrele i odviše omekšale, pa ih izlažemo suncu, da nadozriju. I posve zelene rajčice ostavljamo sve do mrazova na stabljici. Otkidamo one plodove, koji nikako ne bi mogli dozrijeti ni do u kasnu jesen. Tada će se preostali plodovi ljepše razviti i prije dozrijeti. Mnogo povrće, osobito razno zelje i kelj, razvija se sada vrlo lijepo, pa ne valja suviše požurivati sa branjem i spremanjem za zimu. Peršin i luk vlašac, kojeg želimo imati cijele zime, treba presaditi u sandučiće ili u cvjetne lonce, pa držati na otvorenom sve dok ne dođu mrazovi.

Treba pregledati šparžište. Svi izboji, koji nisu dosta zeleni, sumnjivi su, da se u nima možda sakriva špargina muha. Treba ih stoga posve kod zemlje odrezati i spaliti, jer ćemo tako sigurno uništiti opasnog štetočinca. Inače treba šparžište i u ovom mjesecu par puta okopati.

U cvjetnjaku nestaje sve više običajnog ljetnog ukrasa, da ga zamijene georgine (Dahlie) i zvjezdani (Aster). Ne samo da je ovo cvijeće krasan jesenji ukras, nego je ono i osobito prikladno za ispražnjene gredice. Zvjezdan se lako ukorijenjuje i kad je u bujnoj cvatnji, ako ga presadimo sa grumenom zemlje oko korijenja. — Započinjemo sadnjom cvjetnih lukovica. Treba započeti sabiranjem otpadajućeg lišća, kojeg ćemo dosta trebati za zimski pokrov ruža i raznih biljaka trajnica.

Osjetljivije biljke lončanice, koje ljeti držimo na otvorenom, treba već sada priučati na natkrovljene i zatvorene prostorije. Čim nadođu nešto nepovoljniji dani, treba takove biljke premjestiti na verandu, pak onda i u hodnik ili u sobu gdje im valja obilnim zračenjem i opreznijim zalijevanjem ublažiti prijelaz iz ljetnog na zimski boravak. Otpornije biljke lončanice ostaju na otvorenom doklegod vrijeme dopušta.

Kod peradi traje mitarenje (mijenjanje perja). Perad je u to vrijeme znatno osjetljivija, pa se lahko nahladi, nadođu li nepovoljniji dani. Studen i mokrinu u to doba teže podnosi. Čim opazimo, da nam je koja životinja boležljiva, treba ju od ostale živadi odijeliti i posebno njegovati, jer neznamo, nije li oboljela od kakove zarazne bolesti, koje se upravo pod jesen rado pojavljuju. Za rasplod ostavljamo samo najbolju mladunčad; sve što je slabije i lošije treba redom upotrebiti za klanje. Rasplodnu živad obilježimo nožnim prstenjem i vodimo o njoj bilješke. Za povoljnih dana treba svoj živadi omogućiti, da se što više kreće na tratini. Paša će osobito prijati guskama i purama. Treba paziti, da se mlade purice u voćnjaku ne prenajedu šljiva, jer se događa, da uslijed toga stradaju. Sve ostalo rečeno je već u prošlom mjesecu.

Ostale manje domaće životinje njegovati kao što je rečeno za prošli mjesec. Koze počinju sada mijenjati dlaku, a tako i kunići. U to doba i ove su životinje, poput peradi, osjetljivije, pa uslijed prehlade lako obole. Treba stoga paziti na to, da im staje budu suhe i uvijek dovoljno zračene. Bolja i snažnija hrana znatno će pripomoći porast zimskog krzna.

U pčelinjaku je valjano uzimljenje najvažnija briga pčelareva. Tuj je u prvom redu potrebna dovoljna zaliha zdrave pčelinje hrane — meda. Ne ima li pčelac toga, tad će biti potrebno umjetno prehranjivanje pčela. Da pčelac uzmogne sigurno prezimiti, treba da ima i valjanu mladu maticu te dosta pčelinjeg podmlatka. Konačno treba i košnicu valjano prekriti. No tuj je suvišna svaka pretjeranost, jer pčele mogu i u običnoj košnici da dobro prezime, ako su inače valjano hranjene.

Pitanja i odgovori.

Uredništvo dobiva mnogo pisama sa raznim upitima. Izvjestan dio tih pisama stavlja se ad acta s razloga, jer sadrže takovih upita, na koje naprosto nije moguće ukratko odgovoriti. A za odgovore odugačkim izravnim listovima ne ima niti naše uredništvo vremena. Primili smo primjerice nekoliko upita sa škicom zemljišta i zamolbom, da ubilježimo, što bi gdje trebalo posijati odnosno posaditi, kako usjeve izmjenjivati i t. d., i t. d. Za ovakav jedan jedini odgovor trebali bismo vjerojatno cio jedan dan.

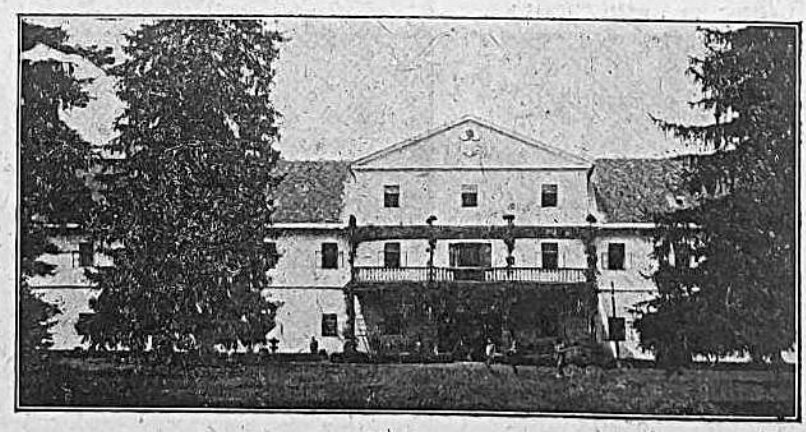

Kaštel „KNEŽEVO“ u Belju.

Uredništvo, kako već rekosmo, ovakove upite stavlja ad acta, pa će do zgode, da donese poseban članak, u kojemu će biti odgovoreno na sve slične upite, a članak će biti od koristi i ostalim čitateljima.

Desilo se, te nam je stigao upit, zašto se palma naglo suši nakon što je bila presađena u novi cvjetni kabao. Vidjelo se, da je pitaoc skroz neupućen u njegu biljaka lončanica, pa kad smo ga zapitali, kakovu je drenažu u tom kablu udesio, ispostavilo se, da je uzeo običan kabao bez ikakovih rupica na dnu, dakle bez ikakove drenaže.

Jedan pretplatnik pita nas doslovce ovako: „Što je uzrok, da lišće oleandru naglo požuti i opada. Do sada je bio zelen i tako silno cvao, da je bilo gotovo više cvijeća nego lišća, a i sad još cvate, dočim mu list opada. Polijevao sam ga sa otopinom čađe, pepela i kokošjeg gnoja, te zalijevao ostacima od kuhane kave".

Po stilizaciji upita jasno je, da pitaoc točno razlikuje, što znači biljku polijevati i što zalijevati, pa se nikako ne možemo domisliti, gdje je on to mogao čuti ili čitati, da se oleander polijeva sa otopinom čađe, pepela i kokošjeg gnoja. Ovakova njega mora i oleander konačno prije ili kasnije uništiti. A zar u tom slučaju treba i pitati za uzrok propadanja oleandra?

Da je uredništvu teško na ovakove upite odgovarati, priznat će sigurno svatko. Možda pitanje nije dosta precizno stilizovano, pa se pod riječima polijevati i zalijevati misli jedno te isto. U tom slučaju još je teže na ovakav netočni upit dati točan odgovor.

Molimo dakle, da svi upiti budu jasni i koliko moguće kratki. Ovakovi su nam upiti uvijek dobro došli, pa na njih uvijek rado odgovaramo. Osim toga oni nas upozoravaju, na što treba naročito svratiti pozornost naših cijenj. čitatelja i o čemu bi možda trebalo donijeti poseban članak.

G. Ivo C-r, Beograd, Krunska 13. — Na endiviji kao i na kelju pojavili su Vam se lisni ušenci (Aphis). Jedne i drugo uništit ćete tako da napadnute listove štrcate smjesom od vode sapunjače, kojoj dolijete malo petroleja (na 10 litara vode oko 2 decilitra petroleja). Štrcati možete pomoću vinogradske štrcaljke ili jednostavno škropiti kakovom metlicom. U mnogo slučajeva koristit će, ako napadnute listove pospete pepelom ili običnom prašinom sa ceste.

G. Mišo Matković, Đakovo. — Pentstemon je perena, no u našim krajevima mogu da na otvorenom tek nekoje vrsti (P. procerus, P. speciosus, P. stenosepalus) prezime, ako tlo zimi pokrijemo listincem, kompostom ili na po strulim gnojem. Ostale vrsti gojimo kao jednogodišnje ili u cvjetnim loncima pa ih zimi zaklonimo u zatvorenu prostoriju. Calceolaria ne može vani prezimiti, nego ju treba zakloniti u prostoriju, gdje nema smrzavice. Obična Calceolaria jest dvogodišnja biljka, a Calceolaria rugosa je višegodišnja i grmolika biljka.

G. M. Legradi, Virje. — Koštice mandalica i bresaka sadimo odmah t. j. iste godine, kad smo ih iz ploda dobili. U zemlji one sporo kliju, ali do proljeća ipak prokliju.

G. Ljubivoje Popović, Beograd. — Tako zvanu „Maulwurfsfsfalle" imade tvrtka E. Lange Nachfolger Richard Bethke, Berlin Schöneberg Grünewaldstr. 15. Cijena sa poštarinom 0·50 G. Mk. Može se naručiti i kroz upravu našeg lista. Ovakova klopka (zamka) držimo da će biti dobra i za hvatanje štetočinca „slijepog kučeta".

NOVI CJENICI.

Stenger & Rotter, Erfurt (Postfach 114.) — Jesenji cjenik (njemački) holandskih cvjet. lukovica, biljaka trajnica, lončanica, te povrća i voća za jesenju sjetvu i sadnju.

RAZNO.

Gnojivo za cvijeće pod imenom „Ovis" može se poštom naručiti kod uprave „Uzorni Vrtlar", Zagreb (poštan. pretinac 201.) Isto se može u Zagrebu kupiti u trgovinama cvijeća. Gnojivo „Ovis" upotrebili smo za gnojenje biljaka lončanica, a uspjeh je bio odličan. Napominjemo, da se biljke lončanice smiju gnojiti ovim ili bilo kojim drugim gnojivom samo kad su u vegetaciji.

Glavni i odgovorni urednik: STJEPAN PIRNAT.
Vlasnik i izdavač: VLADIMIR HORVAT I DR.
Tisak M. ŠEK, Zagreb, Strossmayerova ulica broj 6.

Pozor vrtlari! 573

Imadem u zalihi slijedeće vrste paprati:

1 pošt. omot	5 kg	600—1000 kom.	Aspid. Akuleatum	Din 42·—
1 „	„ 5 „	2000 „	Blechum Epicant	„ 42·—
1 „	„ 5 „		Scolopendrium	„ 42·—
1 „	„ 5 „		mješano	„ 42·—

Pakovanje i poštarina prosta. Kod većih narudžbi popust. Samo prvovrstnu robu razašiljem kroz cijelu zimu do konca svibnja.

A. MAČEK, VRHNIKA (SLOVENIJA)

Opširna, sa mnogo slika urešena uputa u

KONZERVIRANJE POVRĆA I VOĆA

OD J. ZUPANCA

dobiva se uz cijenu od **16·50 Dinara**

u upravi „UZORNI VRTLAR" Zagreb I, poštanski pretinac 201.

Za preporuku ili pouzeće plaća se još posebna pristojba.

Čitajte i širite svuda „Uzorni Vrtlar"!

Mladu perad

od čistokrvnih Plymouth Rocks i Rhode Island kokoši kontroliranih na izdašno nesenje jaja, ranog ljetošnjeg legla prodaje: Z. GOGOLJA, Zagreb, Vlaška ulica 94. 572

Primula obconica
jake biljčice 100 kom. 50—100 Din., iz 6 cm. lonaca 100 kom. 150 Din., cvatuće biljke 5—8 Dinara.

Cineraria
rano cvatuće jake biljčice iz 6 cm. lonaca, vanredna roba, 100 kom. 150 Din.

Gorostasne Ananas jagode
do 35 grama teški plodovi, 100 kom. 50 D.n.

Ruže povijuše
jake, okorijenjene sadnice u vrstama: Tausendschön, Dorothy Perkins, Schneeball, Lady Gay 100 kom. 100—150 Din.

Ruže mjesečarke
tamno-crvene — 100 komada 100 Din.

Novo! Novo!

Remontant karanfili
(klinčaci) za otvoren prostor, jake biljčice. — 100 komada 50 Dinara.

Kupujem! 776

Ruže penjačice
zdrave, dobro okorijenjene, samo preko 120 cm. visoke.

Ponude na:
JOSEF KREJČI
Umjetno trgov. vrtlar
Slovenske Konjice

Alfa Separator d. d.
(A. Penić)
Generalno zastupstvo za kraljevinu S. H. S.:
Zagreb, Gundulićeva ulica broj 63
Telefon br. 24-13. Brzojavi: Aleksa Zagreb
*
Najveće skladište Alfa laval separatora, hladionika, Alfa kanta, strojeva za maslac, te svih vrsti mljekarskih potrepština, kao i Alfa brzoparnih kotlova. Samoprodaja glasovite marke:
Dr. MORITZ BLUMENTHAL
Sirila, boja za maslac i sir na veliko i na malo
*
Tražite prospekte! 547

Košnice
sa pčelama, medom i saćem prodajem uz povoljne uvjete. Upitati: Sekula, Zagreb, Preradovićeva ul. 23, dvorište. 760

Kupujem buldoga
engleskog, zajamčeno čistokrvnog, bijelog, zdravog psa do 6 mjes. Ponude sa oznakom cijene na: Dr. B. Šillera, lekara, Priboj na Limu, Sandžak. 777

Cvjetni lonci!
Prva Jugoslavenska keramička tvornica J. Kopecky, Daruvar, nuda sve vrsti cvjetnih lonaca uz umjerene cijene. Zahtjevajte od tvrtke cjenik! 750

Ptice
kao: slavulje, kosove, drozdove, sve ovogodišnje, othranjene pomnom rukom, vrlo pitome, nadalje **morske praščiće,** prodaje uz umjerene cijene Rade Kordić, Kutina, 772

Za 569
jesensku cvatnju
nuđamo veće količine
Viola tricolor maxima
u vrstama, Goldprinz žuta, Lord Beacomfield i Kaiser Wilhelm plave, Schneewittchen i Nordpol bijele, Märzräuber tamnoljubičaste, te Mars, ultramarin.
Silene compacta rosea
Myosotis:
Bonetti, „Zwergkönigin", alpestris, Victoria, indigo, compacta, hybrida, Liebesstern. Cijene: 2 puta pikirane 100 kom. Din. 150·—, 1000 kom. Din. 1250·—.
Trgovački vrtlari popust!
„Jankomir" dd.
velevrtlarija i rasadnik
Zagreb - Stenjevec

Vrtlar
star 31 god., oženjen, bez djece, vješt svim granama vrtlarstva, traži stalno mjesto. Adresa u upravi pod brojem 775

Preporučamo
za jesensku sadnju
veliku nalihu:
voćaka
svake vrsti 571
Ribiz, ogrozd, maline i jagode
Ukrasno
grmlje i drveće
Konifere
Ruže
najveći izbor
Perene i t. d.
Sve biljke u najboljoj kvaliteti. Poseban **Odio za projektovanje i izvađanje vrtova,** parkova, voćnjaka i t. d. Preinačivanje i uzdržavanje istih. Savjesna i moderna izvedba. Naš novi opširni cijenik izlazi slijedećih dana. Najbolja i solidna podvorba. Umjerene cijene!
„Jankomir" dd.
velevrtlarija i rasadnik
Zagreb - Stenjevec
Telefon br. 7-04
U uašoj klimi najbolje je vrijeme za sadnju samo jesen!

Gospodarsko, povrtno i cvijetno
SJEMENJE
za sijanje preko ljeta i na jesen
razašilje trgovina sjemenja
„SEKO"
ZAGREB
Bakačeva ulica br. 3
Zahtjevajte cjenike sa uputama!
513

Pozor pčelari!
Ove jeseni i idućeg proljeća prodavaće rasadnik pčelarske podružine Šumadija u Kragujevcu dvogodišnje i trogodišnje sađenice medovitog drveća „Sophora Japonica". Cena po komadu 7—10 Din. bez pakovanja, poštarine i vozarine. Pošiljke se vrše poštom i železnicom, brzovozno. Porudžbine se primaju odmah, a razašiljanje sadnica će se vršiti kad bude vreme sađenja. Pri porudžbini treba poslati polovinu novca unapred, a ostatak na pouzeće. 568

KNJIGA
CVIJEĆE
u sobi, na predprozornici i balkonu
od prof. S. Pirnata

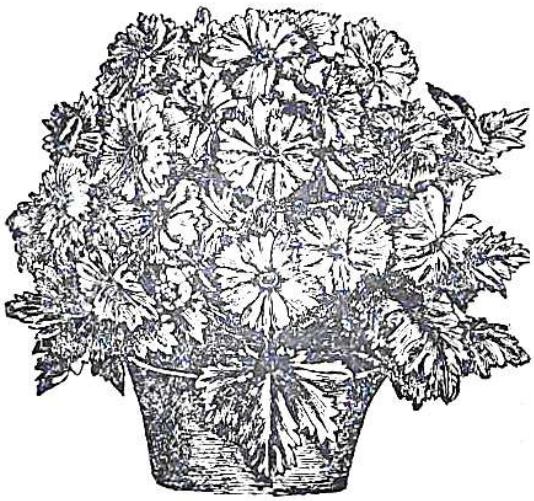

Ovo, bezuvjetno svakoj obitelji, vrtlaru, zavodu, zadrugama i svim ljubiteljima cvijeća neophodno potrebito djelo, ukrašeno je bojadisanom slikom na omotu, te sa 123 kliširane slike u tekstu, a obasiže 128 stranica.

Sadržaj razdijeljen je u 2 dijela.

I. OPĆI DIO: Govori o njezi i uzgoju, umnažanju (sjemenom, sađenicama, okuliranjem i t. d.), sadnji, presađivanju, gnojenju biljaka lončanica. Posebno o njezi bolesnih biljaka.

II. POSEBNI DIO: Opisuje potanko njegu biljaka, koje zimi držimo u sobi toploj, manje toploj i u hladnoj. Nadalje jednoljetno cvijeće, koje si svake godine uzgojimo iz sjemena. Bilje za prisilnu cvatnju zimi (zumbul, tulipan i slič.). Cvijeće na balkonu. Konačno: Radnje oko biljaka lončanica tijekom godine.

Cijena je knjizi Din. 32·—, dok ju svaki pretplatnik „UZORNOG VRTLARA" dobiva uz cijenu od

25 dinara,

ako novac unaprijed pošalje. Tko želi, da mu se knjiga pošalje preporučeno ili pouzećem, treba da računa još i na odnosne pošt. pristojbe. Svaki pretplatnik neka izvoli uz narudžbu navesti i svoj broj, koji se na pasici nalazi. Novac i narudžbe šalju se na pisca:

prof. S. Pirnat, Zagreb, Ciglana br. 24.

Voćarstvo grofice HERBSTEIN u Delenju (Slovenija)
prodaje za jesensku i proljetnu sadnju prvovrstne, lijepo
uzgojene voćke
od svih uopće poznatijih i preporučujućih vrsti. - Cijene umjerene. Kod veće narudžbe popust.
Franjo Horvath, nadvrtnar. 774

PAEONIA OFFICINALIS
obični crveni božur (Pfingstrose)
PHILODENDRON 570
kupujemo, eventualno u zamjenu
„JANKOMIR" d. d., velevrtlarija i rasadnik
Zagreb - Stenjevec.

Šestila

D 1.50

Ruska računala

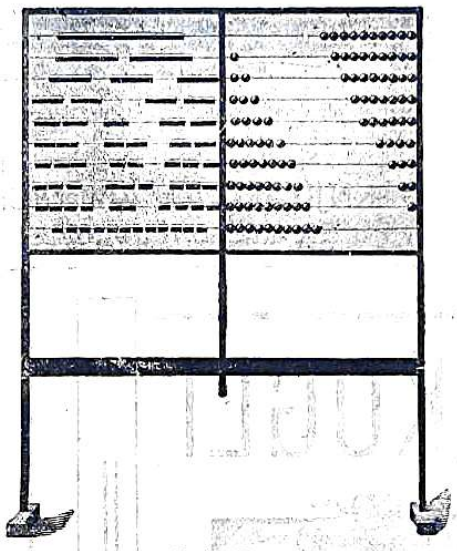

D 40.—

Tintarnice

D 30.—

D 8.—

Najveći izbor

Pernice iz linoleuma napunjena „Fundo“

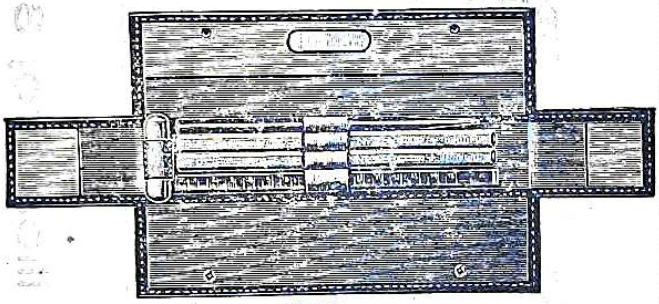

D 30.—

svih školskih

Tablice

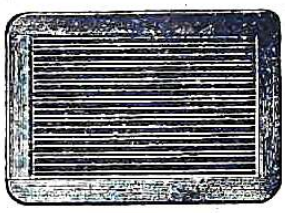

D 5.—

Brisala

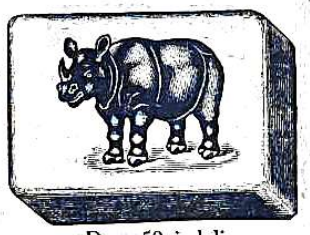

D —.50 i dalje

potrepština

Klipsi za naliv-pera

D —.75

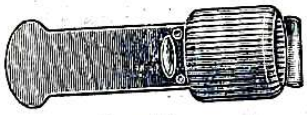

D —.75

Najveće skladište školskih knjiga i pisaćeg pribora za sve škole

ST. KUGLI
ZAGREB
ILICA BROJ 30

Naručbe otpremaju se brzo i pomno!

Cijenici za pučke, gradjanske, gimnazije, realne gimnazije, više djev., trgovačke i druge škole šalju se na zahtjev badava. — Kod zahtjevanja cjenika molimo označiti za koju školu trebate.

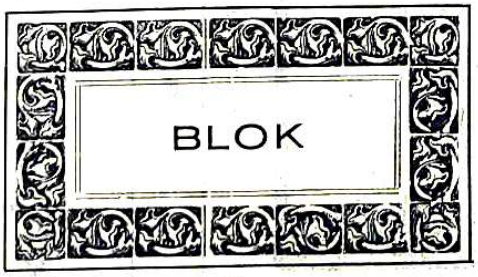

D 12.—

Pera

Kutija po 12 kom. D 2.—.

Brza i solidna podvorba.

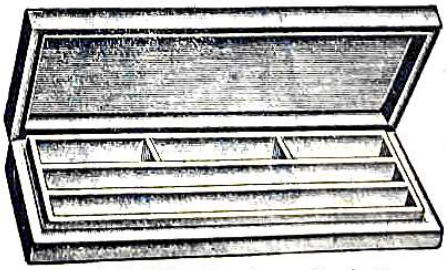

PERNICE D 4.— i dalje

Najljepši dar za dobrog učenika jest pravo

NALIV-PERO

Self-filling naliv pero vrlo jeftina ali dobra vrst . . Din 10.—
Self-filling naliv pero bolja vrst . . . . . Din 25.—

„Columbus pravo zlatno naliv pero . . . . . Din 100.—
„Penkala" najfinije zlatno naliv pero . . . . . Din 189.—

Specijalna tinta za puniti naliv pera . . . . . Din 5.50

SKLADIŠTE KOD KNJIŽARE I PAPIRNICE: **ST. KUGLI, ZAGREB, ILICA 30**

Vanjske naručbe obavljaju se brzo i točno

Najveći izbor!

ST. KUGLI

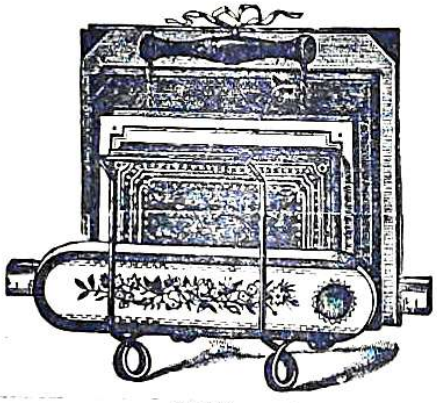

D 15·—.

ZAGREB

D 2.—.

ILICA BR. 30

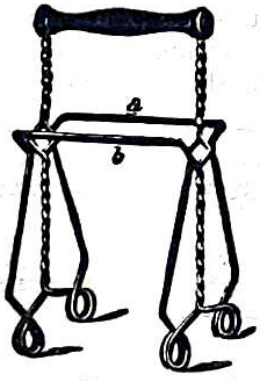

D 15.—.

Brza i točna posluga!

Najniže cijene!

TORBE

za učenike pučkih i srednjih škola

iz prave kože

i za na leđa

Cijena Din 123.— i dalje

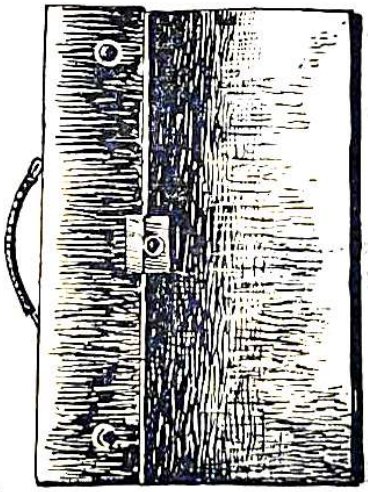

Cijena Din 102.— i dalje

Zahtjevajte kod nas ove izvrsne i trajne kožnate torbe

Skladište kod

Knjižare i papirnice ST. KUGLI, Zagreb, Ilica broj 30

Kakva sjetva, takva žetva!

! Sve što trebate za vaš park !

! Sve što trebate za vaš vrt !

Prijatelju! Najveće naše domaće vrtlarsko poduzeće, sa ogromnim plodnim kompleksima jest glasovita tt.

»Vrt« Džamonja i dr.

društvo s o. j. * Maribor * (Slovenija)

Interurbani telefon 150. Brzojavni naslov: „DŽAMONJA MARIBOR"

Ne razbijaj mnogo glave! Što god trebaš iz vrtlarstva, bilo za trgovinu, salone, parkove ili kućne vrtove i grede, dobit ćeš najpovoljnije kod domaćeg vrtl. poduzeća „Vrt" Džamonja i dr.! Evo što n. pr. imade?

Najveći izbor raznovrsnog

cvijeća

i ukrasnog bilja za sobe, salone, restauracije, kavane, parkove i manje vrtove!

Izrađuje planove za klasične, romantistične i mixt parkove, ukrasne manje i veće vrtove i voćnjake, te preuzima potpunu izradu istih.

20 velikih staklenika
sa centralnim grijanjem!

Prodaja raznovrsnog **oruđa** za vrtlarstvo, voćarstvo i vinogradarstvo. **Umjetni gnoj** i razna sredstva protiv bolesti bilja.

Sjemenje

povrća, cvijeća i gospodarskog bilja sa vlastitih sjemenogojskih plantaža i od najboljih svjetskih proizvađača sjemenja.

Raznovrsne plemenite

voćke:

jabuke, kruške, trešnje, kajsije, višnje, šljive, breskve, orahe, mušmule, dunje kutine) u raznim oblicima: visoko i polustablasto, grmičasto, piramide, U-oblici, palmete, vodoravni i uspravni kordoni i t. d.

Plemenite vinove loze
na amerikanskim podlogama, ribizla, ogrozda, malina i jagoda u najboljim vrstama!

Presade

povrća, cvijeća i šparge
najboljih vrsta!

Ukrasno
drveće za drvorede,
konifere, ukrasno grmlje i trajno cvijeće. Oko 200 vrsti raznih Dahlia (Georgina), zatim Canna, gladiola, irisa, lovora, aukuba, evonymus, tuba-ruža, zumbula, tulipana i t. d., i t. d.

Odio za vrtl. arhitekturu!
Projektiranje parkova, vrtova, javnih nasada i t. d.

Zahtjevajte najnoviji
ilustrovani cjenik!
Vrtlari i preprodavaoci dobivaju popust!

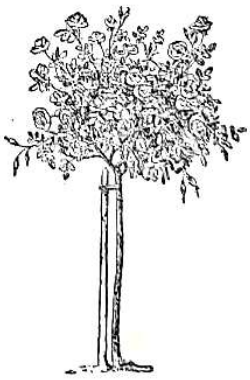

Dobit ćete u našem poduzeću!

SPECIJALNA PONUDA HOLANDIJSKIH

CVJETNIH LUKOVICA

Cijene su naznačene u Goldmarkama i vrijede samo za plaćanja u gotovom. Kod plaćanja unaprijed ne zaračunavamo omot i pakovanje. — Robu odašiljemo sa našeg skladišta HILLEGOM (Holland). — Očekujući cijenjene Vaše narudžbe, bilježimo se veleštovanjem

VAN HEERDE & Co., HILLEGOM (Holland).

HYACINTHE

U NAJBOLJIM SORTAMA I BOJAMA:

Orijaške lukovice	100 kom. G. Mk.	50·—
I.-va veličina	„ „ „	45·—
II.-ga veličina	„ „ „	35·—
Smjesa za prisilnu cvatnju	„ „ „	22·—
Smjesa za sadnju na otvorenom	„ „ „	20·—
Miniaturne velike	„ „ „	14·—
Miniaturne male	„ „ „	10·—

KROKUS

Velike žute orijaške lukovice	100 kom. G. Mk.	6·—
„ „ I.-va veličina	„ „ „	5·—
„ „ II.-ga „	„ „ „	4·—
„ „ III.-ća „	„ „ „	3·—
„ „ IV.-ta „	„ „ „	2·—

LILIUM CANDIDUM

(MADONNA LILY)

Orijaške lukovice	100 kom. G. Mk.	48·—
I.-va veličina	„ „ „	40·—
II.-ga „	„ „ „	32·—
III.-ća „	„ „ „	20·—

TULIPANI JEDNOSTAVNI RANI

		Orijaške	I. velič.	II. velič.
Artus	G. Mk.	7·—	6·—	5·—
Belle Alliance	„	9·—	7·50	6·—
Chryselora	„	10·—	8·—	6·—
Cottage Maid	„	10·—	8·—	6·—
Cramoisi Brilliant	„	10·—	8·—	6·—
Duchesse de Parma	„	14·—	10·—	8·—
Flamingo	„	15·—	10·—	8·—
Fred. Moore	„	10·—	8·—	6·—
Herman Schlegel	„	10·—	8·—	6·—
Joost van Vondel	„	10·—	8·—	6·—
Joost van Vondel bijeli	„	14·—	10·—	8·—
Kaiserkrone	„	16·—	14·—	12·—
King of the Yellov	„	14·—	10·—	8·—
La Reine	„	7·—	6·—	5·—
Proserpine	„	25·—	22·—	20·—
Prince of Austria	„	14·—	12·—	10·—
Rose Grisdelin	„	10·—	8·—	6·—
Thomas Moore	„	10·—	8·—	6·—
White Swann	„	10·—	7·50	6·—
Gelber Prinz	„	10·—	8·—	6·—

TULIPANI GURMATI (GEFÜLLT)

		Orijaške	I. velič.	II. velič.
Couronne d'Or	G. Mk.	12·—	11·—	9·—
Imp. Rubrorum	„	15·—	12·—	10·—
Lucretia	„	11·—	10·—	9·—
Murillo	„	10·—	9·—	8·—
Rubra Maxima	„	12·—	10·—	8·—
Tea Rose	„	12·—	10·—	8·—
Tournesoll	„	15·—	12·—	10·—

SMJESA SVIJU BOJA TULIPANA

		Orijaški	I. velič.	II. velič.
Smjesa jednostav. ranih	G. Mk.	9·—	7·—	6·—
„ gurmatih ranih	„	10·—	9·—	8·—
„ Darwin-tulipana	„	8·—	7·—	6·—
„ jednostav. kasnih	„	8·—	7·—	6·—

DARVIN-TULIPANI

		Orijaški	I. velič.	II. velič.
Baron de la Tonnaye	G. Mk.	8·—	6·50	5·—
Clara Butt	„	7·50	6·50	5·—
Europa	„	9·—	8·—	6·50
Gretchen	„	7·50	6·50	5·—
La Tulipe Noir	„	12·—	10·—	8·—
Mrs. Faruc. Sanders.	„	9·—	7·50	6·—
Nauticus	„	8·—	7·—	5·—
Painted Lady	„	7·50	6·75	5·—
Pride of Haarlem	„	7·50	6·75	5·—
Rev. Ewbank	„	7·50	6·75	5·—
William Copeland	„	12·—	10·—	8·—
The Sultan	„	7·—	6·—	5·—

NARCISSUS

		I. velič.	II. velič.
Albus plenus odoratus, gurmate, bijele	G. Mk.	8·—	5·—
Incomparable, gurmate žute	„	12·—	8·—
Van Sion, gurmate žute	„	12·—	7·—
Jednostavne:			
Barri Conspicuus	„	9·—	5·—
Bicolor Horsfieldii	„	12·—	10·—
„ Mad. Plemp	„	10·—	8·—
„ Victoria	„	12·—	8·—
Emperor	„	15·—	10·—
Golden Spur	„	15·—	10·—
Sir Watkin	„	18·—	12·—
King Alfred	„	40·—	25·—
Mrs. Langtry	„	9·—	6·—
Poeticus ornatus	„	8·—	5·—
„ Praecon	„	6·—	4·—
Princeps	„	8·—	5·—
Smjesa jednostavnih	„	9·—	5·—
„ gurmatih	„	10·—	6·—

Chinodoxa (lazurno plava)	G. Mk.	6·—
Eranthis Hyemalis (žuta)	„	4·—
Frittillaria Imperialis, smjesa	„	20·—
Galanthus (Visibaba)	„	4·50
Muscari (plave)	„	2·50
Scilla sibirica	„	4·—
Anemone jednostavne, smjesa	„	5·—
„ gurmate, „	„	7·—
„ St. Brigit, „	„	8·—
Ranunculus „	„	5·—

DAHLIJE

(Hybride-, Paeonije-, Cactus-, Mignon- i Pompon-Dahlije) u 10 do 25 sorti. 100 kom. G. Mk. 50·—

RUŽE

(niske) sorte sa imenom I.-va kvaliteta sortirane 100 komada G. Mk. 35·—

Na zahtjev šaljemo posebno cijene od ostalog cvijeća i bilja: begonija, gladijola i raznih biljaka trajnica (Stauden).

VAN HEERDE & Co., Blumisten, **HILLEGOM** (Holland)

Tisak M. Šek, Zagreb